

**Rutebilforbindelse
linie 880
Odense - Nyborg**

**Motorvejsafkørsel
Nr. 47 Langeskov
Kør mod Rolfsted**

**Der er god vej til
Danehofhytten,
men store busser
kan ikke køre helt
frem til hytten.
Aflæsning ved
Kappendrupvej og
ca. 400 m. at gå.**

**For små busser
og varevogne er
der ingen proble-
mer med at køre
helt frem til hyt-
ten.**

**Rutebilforbindel-
ser:
Linie 970
Odense - Svend-
borg**

**Linie 940
Nyborg - Fåborg**

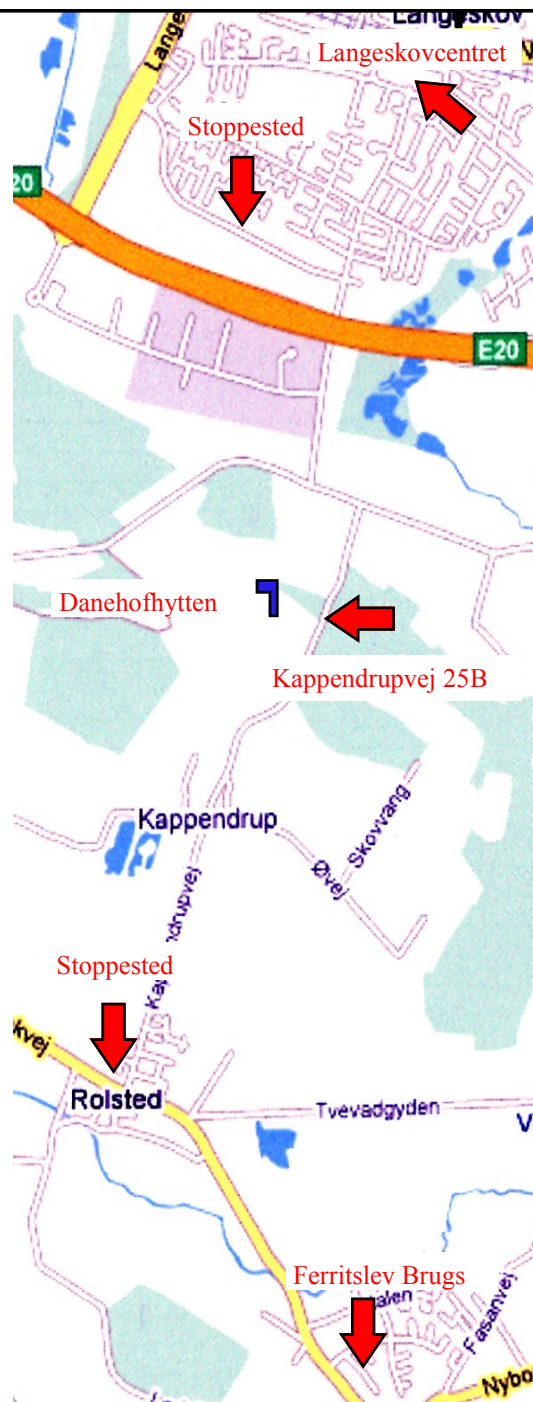

Danehofhytten

Brugervejledning

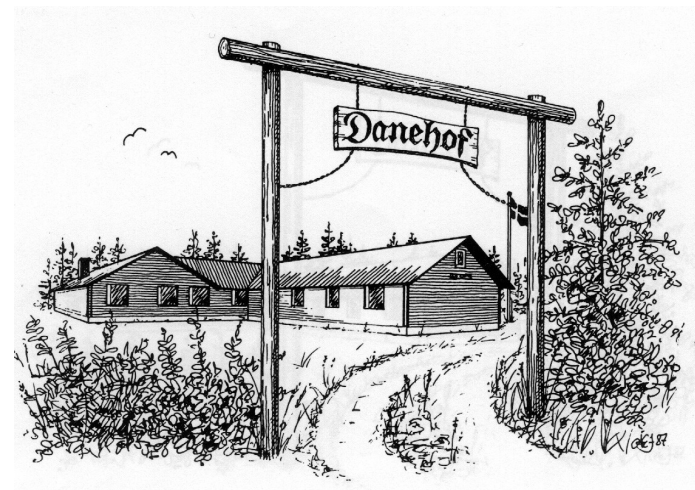

Opdateret 2011-01-07

Indhold i denne folder

- Praktiske oplysninger om Danehofhytten
- Brugerinformation for Danehofhytten
- Hvor finder jeg Danehofhytten



DET DANSKE SPEJDERKORPS

Praktiske oplysninger

Adresse:

Danehofhytten
Kappendrupvej 25B
5550 Langeskov
www.danehofhytten.dk

Danehofhytten er på ca. 300 m² og delt op i en soveafdeling og en opholdsafdeling.

Opholdsafdelingen indeholder opholds/spisestue, køkken, samt 2 vaske- og toiletrum med hver 2 håndvaske og 2 toiletter.

Soveafdelingen indeholder 4 rum med 8 køjer, 2 rum med 2 køjer, 2 baderum med 2 håndvaske og 2 brusere, 1 baderum med 1 håndvask og 1 bruser, samt toilet.

Der er 2 x 160 l varmtvandsbeholdere. Foruden de 36 faste køjer findes 4 ekstra madrasser, der kan rekvireres ved nøgleudleveringen. Hvert soverum er forsynet med bord og 8 stole.

Inventar

Køkken:

Institutionskomfur med stor ovn og 4 kogeplader, 285 l køleskab, 97 l dybfryser, 3 liters kaffemaskine + 10 kop-

pers kaffemaskine samt Elkedel, 55l varmtvandsbeholder og Ken 330 industriopvaskemaskine.

Filtre til begge kaffemaskiner i holder på væggen.

Der findes alt nødvendigt køkkeninventar samt service til 50 personer.

(Inventarliste kan downloades fra www.danehofhytten.dk)

I køkkenet desuden bord og 4 stole.

Opholds-/spiserum:

6 stk. 6 personers borde + 1 stk. 4 personers bord. Bordene i soverummene er af samme type.

I øvrigt forefindes:

Nødvendige rengøringsartikler. Rengøringsmidler medbringes efter behov.

Medbring:

Opvaskemiddel, viskestykker, karklude, køkkenrulle og toiletpapir.
Sovepose eller sengetøj efter eget behov.
I køjerne er kun madrasser.

Opholdsrum og soverum:

Pejsen rengøres og tømmes for aske. Borde og stole sættes på plads.
Hytten gennemgås ved afrejsen sammen med hyttevagten og evt. ekstra rengøring af komfur og køl/frys afregnes kontant.

Skader:

Enhver skade skal straks eller senest ved afrejsen meddeles hyttevagten.
Lejer vil blive holdt ansvarlig for service i henhold til inventarliste, eventuelle mangler ved ankomst bør registreres af lejer. Og noteres på inventarlisten.

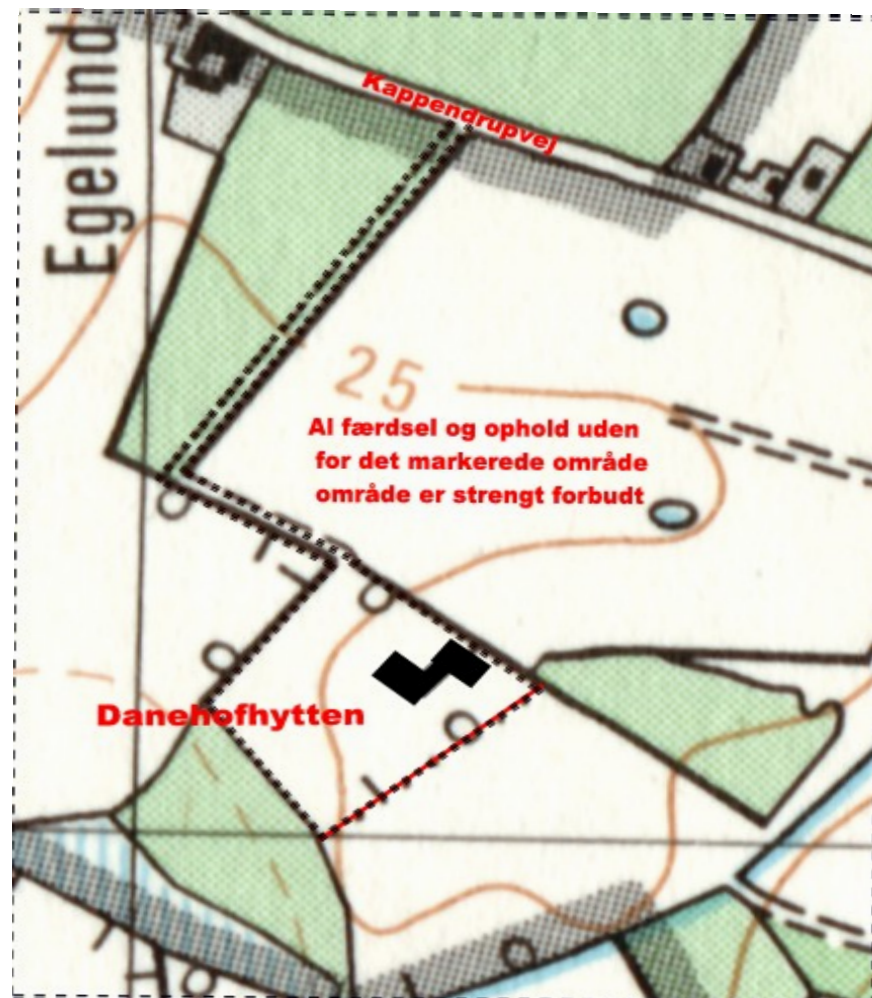

Komfur:

Husk ved afrejse at rengøre komfur og ovn.

Denne rengøring skal foretages af lejer, eller aftales med hyttevagten mod ekstra betaling.

Køleskab og fryser:

Ved afrejse skal køleskab og fryser tømmes og rengøres, men der må ikke afbrydes for strømmen.

Denne rengøring skal foretages af lejer, eller aftales med hyttevagten mod betaling.

Brug af inventar:

Det er ikke tilladt at bruge stole, borde og andet inventar udendørs.

Parkering og kørsel:

Kørsel til og fra Danehofhytten med person- og varebiler såvel som mindre busser kan foregå uden problemer. Store busser kan ikke køre op til Danehofhytten, her må af- og pålæsning foregå ved Kappenstrupvej.

Al parkering skal ske på parkeringspladsen uden for indgangsportalen.

Det er dog tilladt at køre ind for af- og pålæsning af varer ved køkkendøren.

Færdsel i området:

Småskovene langs kørevejen og vest for lejrpladsen hører ikke til Danehofhyttens område!

Færdsel udenfor lejrplads og veje må ikke finde sted.

Adgang på de tilgrænsende markarealer er strengt forbudt! (Se skitse på næste side)

Lejrpladsen:

Lejrpladserne på tilsammen 16500 m² samt den faste bålplads står til lejers frie afbenyttelse.

Husk at rydde op efter jer.

Nedfaldne grene og evt. andet brænde må bruges til båltænding, men kun på den faste bålplads ca. 50 meter vest for hytten.

Båltænding i nærheden af hytten er strengt forbudt!!!!

Det skal indskærpes, at der under ingen omstændigheder må hentes materialer/brænde i skovene.

Tilkald af hjælp:

Skulle du, under dit ophold i Danehofhytten, få problemer med de tekniske installationer, kan du kontakte hytteudvalgs medlemmerne i følgende prioriterede rækkefølge:

- 1, Jørgen Rasmussen tlf. 65 98 15 94
mob. 20 61 94 38
- 2, Knud Knudsen tlf. 65 98 20 33
mob. 40 27 21 33
- 3, Carl Erik Granly tlf. 65 97 68 61
- 4, Bente Andersen tlf. 65 97 44 34

Når hytten forlades:

Køkken:

Alt køkkenudstyr og service skal være rent og sat på plads. Se mærkater på skabslåger og i skuffer!

Komfur og kaffemaskine rengjort.

Køleskab og fryser tømt og rengjort, men der må ikke slukkes for strømmen.

Opvaskemaskinen: maskinen tømmes for vand og rengøres. (Se brugsanvisning)

Indkøb af dagligvarer:

Superbrugsen i Langeskov,
tlf. 65 38 11 55

Superbrugsen i Ferritslev,
tlf. 65 98 10 50

Transport:

Ferritslev Taxa,
Tlf. 65 98 11 22

Læge:

Lægehuset i Ferritslev:
tlf. 65 98 10 02

Lægehuset i Langeskov:
tlf. 65 38 12 02

Lægevagt:

Tlf: 70 11 07 07

Udlevering af nøgle:

Send mail til:

hyttevagt@ferritslevnet.dk senest 1 uge før ankomst. Du bør oplyse ankomsttidspunkt, afrejsetidspunkt, evt. ønske om ekstra madrasser mm.

Du vil nogle dage før din ankomst til Danehofhytten modtage en mail med nøglekode, oplysning om varmeindstillinger mm.

Du kan også ringe til hyttevagten på nedenstående tlf. numre **senest** 3 dage før ankomst

Hyttévagt Jørgen Rasmussen,
Tlf. 65 98 15 94
Mob. 20 61 94 38

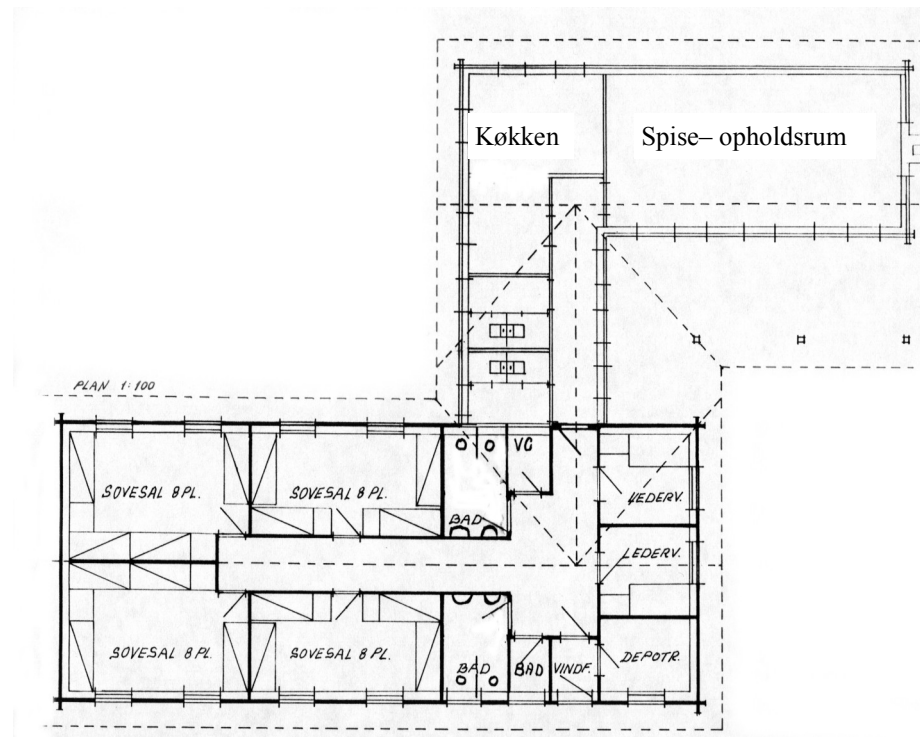

Brugerinformation

Affaldshåndtering:

Ved alle lejemål af Danehofhytten udleveres 1 stk. affaldssæk.

(Sidder i stativet uden for køkkenet) Har du brug for ekstra sække, ligger der en rulle oven på køleskabet.

Ekstra sække betales med 30 kr. pr. stk. - også selv om du bruger dine egne sække. Det er ikke sækken du betaler for, men affaldet.

Brændbart affald:

Alt brændbart affald kan brændes i tønden, der er placeret ca. 10 m. fra pejseskorstenen.

Flasker og glas:

Flasker og glas (**skal være rengjort**) lægges i kasser, der er placeret ved køkkendøren.

Alu. dåser kommes i sæk, placeret i stativ ved køkkendøren.

Kun tomme alu emballager må kommes i denne sæk.

Gløder og aske fra brændeovn:

Gløder og aske kan enten kommes i affaldsbrænderen eller på den store bålplads ca. 50 meter V for hytten.

Farligt affald kemikalier

Denne type affald må ikke efterlades ved Danehofhytten. Vi henviser til deponeringspladsen i Årslev kommune.

Brandsikkerhed:

I gangen i soveafdelingen er

opsat 3 serieforbundne røgalarmer. Ved komfuret i køkkenet 6 kg. kulsyreslukker samt brandtæppe. Ved brændeovnen 6 kg. Pulverslukker. I soveafdelingen, ved forbindelses døren ind til opholdsafdelingen slangevinde med ca. 10 meter brandslange. Evakueringsplaner er opsat i alle soverum.

Varme og El styring:

Danehofhytten er el opvarmet og alle radiatorer er termostatstyret. En mini computer tænder og slukker automatisk efter aftalte ankomst og afrejse tidspunkter.

Opvarmning:

Samtidig med udlevering af nøglekode aftales opstart af varmesystem. Bemærk at lejer skal betale for strømmen fra det tidspunkt varmen tændes. Hvis intet aftales vil hytten være kold ved ankomsten.

Alle radiatorer er indstillet til en rumtemperatur på 20 grader.

I soverummene sænkes temperaturen til 16 grader fra kl. 22,00 – 07,00.

Lejer må/kan ikke ændre på disse indstillinger, men det er dog muligt at slukke for de enkelte radiatorer.

I opholdsrummet styres varmen af en termostat, der sidder på væggen ud mod køkkenet, her er det muligt for lejer at regulere temperaturen efter behov (dog max 20 grader)..

I gangen over køkkendøren og i soveafdelingen over forbindelses døren er 2 termostater placeret. Disse termostater er kun til ”frostsikring” af hytten.

Opvaskemaskine:

En Ken 330 industriopvaskemaskine står til rådighed for lejer. Vaske tid fra 2 - 5 min pr kurv. Den er med automatisk dosering af sæbe og afspændingsmiddel samt eksternt afkalkningsanlæg. Der skal ikke bruges salt i maskinen. Brugervejledning ligger ved maskinen.

Varmeøkonomi:

Følgende forhold har betydning for dine varmeomkostninger:

- Hold vinduer og døre lukket, men husk udluftning!
- Sluk for radiatorerne i rum, der ikke bruges.
- Sluk ovn, kogeplader og kaffemaskine efter brug.
- Spar på det varme vand.
- Brug brændeovnen i opholdsrummet.

”Sommerstilling”

Varmestyringen kan med 1 omskifter for opholdsafdelingen og 1 for soveafdelingen sættes i ”sommerstilling”. Dette vil sige, at der afbrydes for varmen, men at der er tændt for vandvarmere. Disse omskiftere er tilgængelige for lejer og er placeret i el skabet i køkkenet. Har du brug for lidt varme en kold forårsaften, så skift til ”vinterstilling” og tænd for de radiatorer som der er behov for. HUSK at skifte indstilling igen!

Udendørs belysning:

Udendørs lamper styres af bevægelsescensorer, og disse lamper kan ikke tændes manuelt.

Sikringer:

Varmestyring og sikrings-

grupper er placeret i el skabet ved udvendig køkkendør. Ekstra sikringer findes i kosteskabet i køkkenet. Betjeningspanelet på ”Digi 127”, der styrer varmen, er aflåst og må ikke betjenes af lejer.

Betaling for elforbrug:

Sammen med inventarlisten lægges en afregningsformular, hvor følgende skal udfyldes:

Målerstand ved ankomst:

Målerstand ved afrejse

Bankkonto nr. til brug ved overførsel af overskydende aconto betaling.

Husk! både reg. nr. og konto nr.

Hvis du ønsker at ankomme til en varm hytte, udfylder hyttevagten målerstanden ved opstart af varme.

Evt. afregning for ekstra affaldssække samt ødelagt service kan indgå i denne afregning.

Ekstra betaling afregnes kontant.

Brændeovn:

Der må kun bruges tørt brænde.

Brænde kan købes af hyttevagten, bestilles ved udlevering af nøglekode - se desuden opslag i køkkenet!!

Brug af køkken service og inventar:

Danehofhytten har udstyr/service til 50 personer!

Når mange mennesker opholder sig i hytten, kan det ikke undgås, at der sker skader. Vi beder alle brugere anmelde eventuelle skader til hyttevagten/ ved afrejsen. Erstatning for ødelagt service kan afregnes kontant efter prisliste. Ved større skader fremsendes regning snarest muligt.